夕刊 臺灣日日新報 七月十五日

瑞安縣城を完全占領 浙江省全域慴伏せしむ

【浙江前線〇〇十五日發同盟】浙江省南部最後の要衝瑞安に猛攻撃を加へつつあつた我が精鋭部隊は同地北方のクリーク地帯を突破して十三日夕瑞安城に突入、北東部より逐次城内を掃蕩して同夜完全にこれを占領、茲に浙江省全域は全く日章旗の下に慴伏するに至つた、敵重慶軍第三十三師の一部は我が猛追撃に散々打撃を蒙り算を亂して西南方面へ遁走しつつある、我が主力部隊は引續き飛雲江河岸に戰果を擴大中である、瑞安縣城は溫州南方約五十粁飛雲江河口に臨む城市で溫州との間に運河を通ず、高さ二丈、幅一丈餘りの城壁をめぐらしこれによつて市街は城内、城外の二區に分たれる、人口約三萬主として米、木材などを集散する、飛雲江は水深は深いが航行は餘り盛んでなく、漁船が多數蝟集して瑞安を中心に漁撈に從事してゐる

海鷲東支那海に活躍

陸戰隊精鋭、飛雲江諸要點を攻撃中

七十萬の赤軍捕虜 戰車鹵獲三千九百

獨軍二ヶ月間の對ソ戰戰果

赤軍司令官ウラソフオ中將捕虜に

カザンスク南方廿粁に獨軍殺到

武勳の將星參內

けふ拜謁仰付けらる

周佛海氏參內

謁見仰付らる

歷訪來朝挨拶

藏相主催歡迎晩餐會

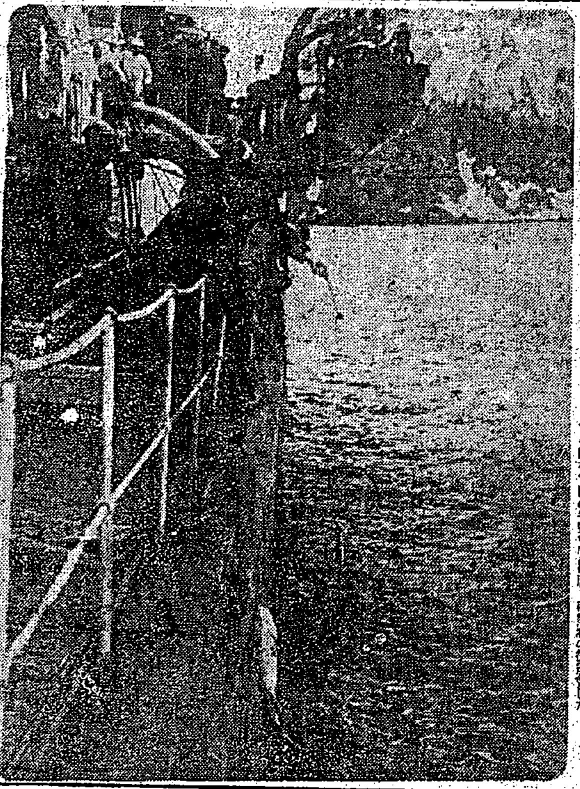

北洋を征く（其の四） ベーリング海の釣

翼政の事務局參與

六十七名を總裁指名

翼賛會の陣容整備

率先、行政簡素化に則應

カリーニン地區激戰

獨軍機甲集團戰法

ドン河一帶席卷の勝因

ロストフ腹背に重壓

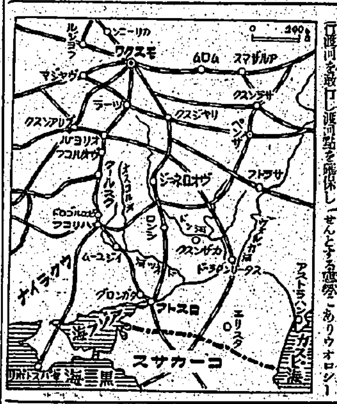

チモシエンコ軍 殆んど潰滅狀態

砲煙彈雨中に蹶起 挺身皇軍に協力

チモール島アマラシ州王

英政治力の撤退要求

國民會議派斷乎たる決議

南方渡航者の邦貨携行は嚴禁

泰國病院に寄附

廣田訪泰特派大使

造船の權威者

松木海軍中將

行政簡素化具體案

八月早々閣議上程

英の遺產狙ふ米國

米カナダ派兵の魂膽

喪失三百六十四

大西洋、聯合國側船舶

土國中立維持

新首相再認せん

ハワイ米陸軍部隊大演習

滿國、證券で租稅納付制度

米貨物船を伯國に引渡

西國、君主聯合制か

十七日に國民議會召集

三宅高雄州警務課長退官

翼賛會の人事

副見交通局總長寄神

人事

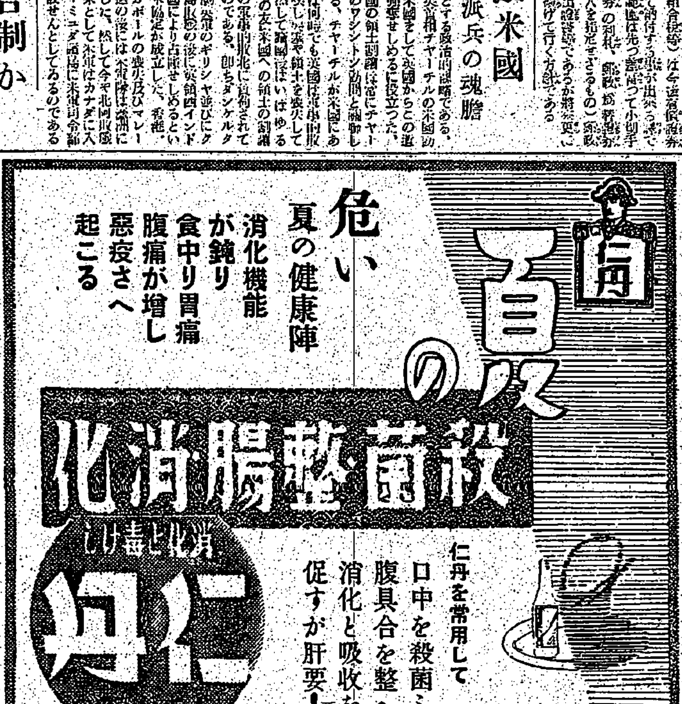

幼兒の胸に高鳴る 志願兵への感動
郷黨から激勵の便り殺到

郷里 からのなつかしい便り

貿易港復興に努力
片山ペナン州知事と一問一答

學徒に自動車操縦訓練
先づ奉公隊指導者養成

海の記念日のスタンプ作成
希望者に記念捺印

自力再建に懸命
蘭陽地方の災害に關し 臺北州當局談發表

梁井知事一行 災害地を視察

模型航空機製作講習會
國民學校教員に

皇奉新竹州支部の組織一部變更

防諜週間第三日目
"デマの温床"集め懇談
北署・關係業者に嚴重戒告

港灣防諜懇談會

異樣な服裝

大空から防諜宣傳ビラ撒布

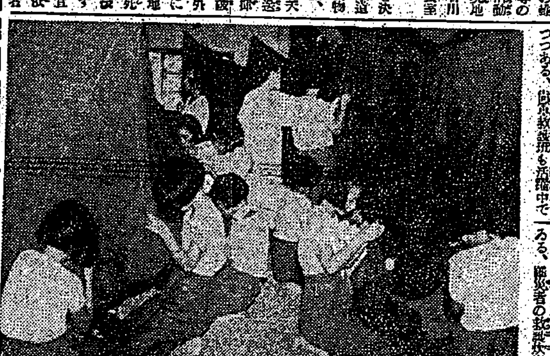

蚊帳の手入れに奉仕

忠誠誓ふダイヤ族
カプアス河遡行、討伐行

賜金傳達式
けふ・新竹市役所で

建設途上の馬來を視る（上）
大東亞共榮圏に新生
軌道に乘るマラッカ州政

行政軌道に乘るマラッカ

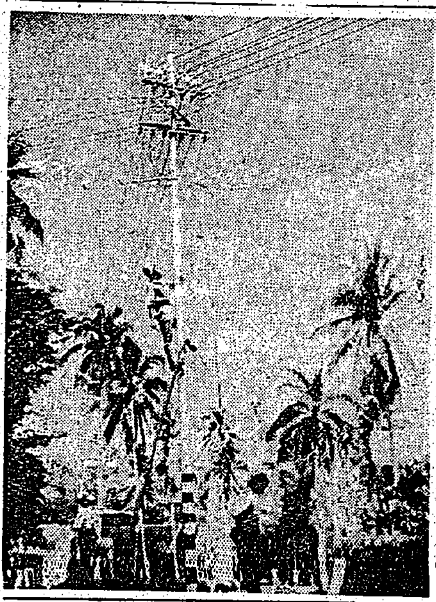

食糧增産は有望

先生は兵隊さん

賑はふセレンバン

三國志 (810)
赤壁の巻
吉川英治作
矢野橋村畫

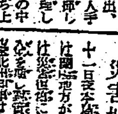

進軍（二）

ペンで感謝の捧げ銃
プリコペン
株式會社 西村福松商店 大阪市東區久寶寺町一

肺結核は早期に治せ
ネオスニュー
肺 肋膜の早期治療に
腺病質の體質改善に
神經衰弱の短期治療に
活性ヨードビタミン劑
大量のビタミンAD配劑
ヨード含有量昆布の一五〇〇倍
一円八十五錢 四円三十錢 八円 藥店にあり
N 185
東京神田保町三 アルス藥品部

TELEFUNKEN 輕音樂傑作選
健全明朗娛樂の粹
山と海のアルバム
描寫音樂傑作篇
第一タンゴ篇
第二タンゴ篇
ワルツ篇
家庭音樂・器樂篇
第二獨逸行進曲篇
エルナ・ザック名唱集
第二ロジタ・セラーノアルバム
第二フォン・ゲッツイ篇
この外、輕音樂傑作豐富にあり！
日本テレフンケンレコード

講演 護國の神 特別攻撃隊
四枚一組 奥箱アルバム附 平出大佐サイン入り
海軍報道部課長 海軍大佐 平出英夫
★ハワイ大空襲の歌
★マレー沖の海戰
★艦隊出動
★潜水艦の歌
★嗚呼成瀬兵曹
テイチクレコード

キングレコードの家庭音樂
清く明るい健全音樂
キング輕音樂選
サロン・ミュージック
73

臺灣日日新報
本日夕刊共六頁

中立條約を嚴守し 日ソ關係は變らず

經濟聯盟關西支部の結成式 東郷外相の言明

【大阪發同盟】目下來阪中の東郷外相は十五日午後四時から新大阪ホテルに開かれた日本經濟聯盟關西支部結成式に臨み一場の挨拶を試みたが、その中で「ソ聯政府は過般成立した英米ソ協定には帝國に關する事項は何等含まざる」旨の聲明をなし來つたことを明かにし、日ソ關係について兩國側のためにせる種類宣傳を正面から否定せる言明を行つて注目を惹いた、挨拶要旨左の如し(寫眞は東郷外相)

朝野の異色

乾坤一擲の

米英が早晩

國際道義を

周佛海氏 訪日の使命語る

最近敵國側

敵潛艦を連日警戒

奧地の殘敵に大鐵槌 海軍南海島部隊

相繼ぐ結果

舊法幣を完全打倒

清鄉地區飛躍的に明朗化

油は漸次に復興

榎本經濟課長 ボルネオの産業語る

內地

優秀

期待した南方物資 物動計畫に充足 確信

鈴木總裁の現地調査談

獨軍ヴオロネージ突入

壯絶!獨ソ兩軍の死鬪

ルジヨフ陣地放棄

ソ聯情報局の發表

ロストフに肉薄

赤軍抵抗し難き

獨伊軍北阿猛攻

伊軍の增援部隊到着

聲のみの第二戰線

紐育タイムス暴露す

廣田特使一行 アユチヤ視察

山崎達之輔氏 翼贊會調査會會長に決定

メキシコの右翼カトリツク團盤示威

電氣事業共同會創立總會

船舶不安、燃料不足

大戰下南米諸國の惱み

ブラジル

ウルグワイ

コロンビア

アルゼンチン

舊例に見る諜報戰 (三)

幕府のスパイ防ぐ

猪谷翁が語る"薩摩飛脚"

不言實行、あつさりした薩摩隼人

幕府に睨まれた薩藩の動靜

易者姿の兵道社

不動産金融
日本勸業銀行
台北・台中・台南・高雄

夏は
汗や脂らの分泌がはげしく、日ヤケでお肌がいたみ易い季節です。
朝夕お肌を整へていつも爽快な若肌を……
ウテナ バニシング クリーム
洗顔後・入浴後に・日ヤケ止めに

鍛錬に
一日數錢
乳兒に粉末
胃腸・榮養・疲勞
錠劑 わかもと
強靭な體力は充實せる榮養から
大人も子供も榮養を無視した鍛錬では效果が擧りませんが、わかもとは胃腸を强化して食物の榮養化率を昂め、疲勞を防ぐビタミンBを豐かに補給して頑健な體力を養成します。
東京 わかもと本舖

淋病 短期內服
治療期間の化學的短縮により
快心の治療
急性淋疾慢性淋疾・女子淋疾
內服 ケンゴール
東京市芝區 河原商店

夏季に多い 疲勞と脚氣
エビオス
……は體內に於るB消費が增大するに拘わらずその補給が不足するために起る
豫防にも治療にも、エビオスの大量投與が賞用される
製造元 大日本麥酒株式會社 東京・大阪 田邊商店

社説

暑中休暇と學徒錬成問題
他日南進への素地を作れ

一

ありとあらゆる部門を擧げて戰爭の目的遂行に充てる…即ち總てのものを決戰體制に於て置かれねばならない今日、政府は教學の途に於ても内容に、年限に思切つた改革を斷行したのであるが、學校教育に附帶する暑中休暇制度に對して再檢討が行はれ、根本的改革が期せられんとしてゐることは喜びに堪へない。新體制に基く新制夏休みは從來の呼稱を捨てて國民學校に於ては"夏季鍛錬を行はざる日"とし、中等學校以上にあつては夏季休業と呼んですでにその季に入つてゐるが此期間を決戰體制下に應しい心身鍛錬期として積極活用化することとなつた。惟ふに從來の學校夏休みなるものは夏季の高温多濕期が學習の如き頭能的修練にとり不適當であることからこの高温期を避いて教室學習を中斷し、との問題を休養し身體の發達に充てるべく、各々家庭に任せて心身の修練を期せしめるといふのが目的であつた。從つてこの休暇開設定の理由は十分に立ち今日と雖も否定は出來ないが、その實際に於て檢討すると必らずしも目的通りの結果を納はず、寧ろ長期休暇は習得錬成に折角掛けたヨリを戻すこと多く、錬錬の立場からは百害あつても益するところは殆どないといふ實情であつた。

二

近くの如き傾向を確認することにより識者は早くより之を問題視してゐたのであるが、恰も我國の隆替を賭する大東亞戰爭に入り我が皇國の大綱神を世界に顯現大東亞共榮圏建設の大使命達成の重大時局に際して、教學の刷新が先づ國民教育…

各種工場操業開始
原材料手持高も豊富
比島軍政當局の活動結實

【マニラ十五日同盟】軍政當局では現地の殖民産業を目標として比島内の工業生産回復のために努力しつつあつたが、最近マニラ地區を中心に集結してゐる各種工場は殆ど復活した、さきに軍當局では二月五日の布告をもつてマニラ市に於ける工場の生産業務開始を命じ…

臺灣木材配給組合
愈よ二十二日創立總會

砂糖滯貨處理
糖聯で配船陳情

肥料の公正配給へ
今月下旬に肥料委員會

三億貯蓄へ猛進撃
六百萬島民奮起の要

祖國を喰ふ米郷軍
〔上〕 敗戰米財政の癌的存在

幅の利く"米郷軍"

呆れる個人主義

議會で私利を圖る

乾バナナ滯貨

"敵性船舶"の引揚
廣瀬彦太

現在船舶補充 / 新造船によつて / 大東亞戰爭開 / 一般の飛躍的

愈よ臺灣糖業南進
岡出糖試所長神戸で語る

督府の方針

米穀増産奬勵金
速に生産者へ交付せよ

指定物價の決定
全島物價調整連絡會議

臺灣水産統制令
農林に異議、公布遲延す

郵便年金講習會
きのふ北部關係開講す

必需物資配給連絡會議開催

臺銀の南方協力
水津臺銀頭取の歸北談

手形交換高増加す

朝野の名士來臺
南進臺灣の實狀を視察

州ブロック打破
落花生の需給圓滑化

商況(十五日)
高値警戒 利喰急ぎ

東京短期取組喰合 / 東京長期後場 / 大阪短期後場 / 兜町後場況

防諜完璧は戰捷の鍵 大蛇を退治神國を守れ
防諜週間 中村中將放送

この好機・この實績 貯蓄なら投資信託
例へば第一次投資信託は元金500圓が半年目の評價ですでに573圓になる
◆專門家にまかせる仕組のために豫想外の利益があると評判の投資信託
◆年二回有利な配當がある上に滿期には値上り利益も全部分配される妙味ある貯蓄
第八次賣出中(締切七月二十二日)
野村證券

實株なら 政 東株一般取引員 中島政治郎商店 東京日本橋區兜町二ノ一

赤道直下の鮮色！ ATHENA

電話 電燈 器具材料 請負工事 電力 南工商會 台北市表町博物館通 電話五六七一番
メガネは和田 台北市大和町四ノ八 電話六二五〇番
高級 大山糊 發賣元 大山糊製造公司 臺北市太平町二丁目 三榮商會
發芽保證 花と野菜種子色々 品名指定御注文次第種子送ル カタログ送ラズ 尚運堂物産店
クリーニングは大洋社洗濯部へ
高級夏向 洋服地荷揃 大菊商行
大正堂靴店 台北市京町
青帽洋服店 台北市京町三丁目 電話六五八六番
煉炭 蓬萊炭の御用命は 中和興業株式會社 台北市兒玉町
胃腸ト榮養 萬適斯 發賣元 台北市 保安藥房
放送局選定 ラジオは中川 台北本町
姓名學 名付ト改姓名 堀澤天久堂
病源療法 淨血强壯精力劑 ドラミン 台灣總配給所 台北市大和町
衣類蟲よけの王 特許脱臭 ヒナタ(香入) 總代理店 佐野商行
クスリの御用は 大平藥業株式會社
各種セット多種取揃へ 實山模型飛行機部
梅毒風濕骨痛リウマチス特効 九一四内服新藥 台北市永樂町 神農氏大藥房
博多單帶 夏大島 新柄荷揃…… 丸吉呉服店
スクリバと 福福カゼ藥 のみ易くて胃を障碍せぬ 發賣元 台北 南門藥局 東京堂藥局 台北市建成町

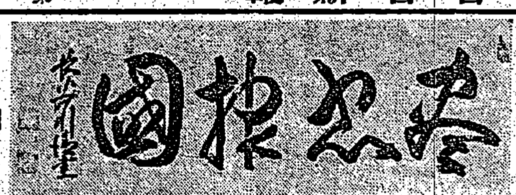

寫眞說明 長谷川總督(右)並に安藤軍司令官(左)の揮毫

「盡忠報國」「忠誠勇武」
總督、軍司令官揮毫の額寄贈

所訓を體得、實踐へ
若櫻〝訓練に精魂
志願兵訓練所 近く本格的訓練へ

基隆商議所議員總選擧 けふ執行

山本事務總長 けふ夜行で高雄へ

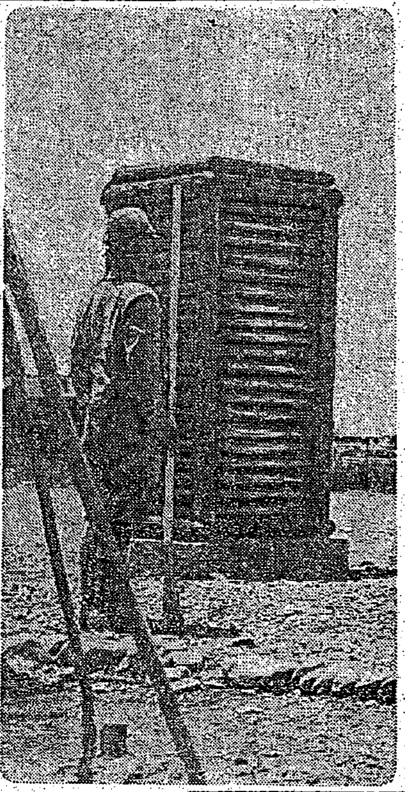

防諜完璧は戰捷の鍵
大蛇を退治神國を守れ

防諜週間 中村中將放送

〔東京發同盟〕軍防諜の總司令官兵司令官中村明人中將は防諜週間第三日の十五日午後七時三十分からＡＫより「防諜の完璧は戰捷の鍵、大蛇を退治して神國を守れ」と題し大要次の如き放送を行つた

或る日私の先輩が放送でこんな話をしてくれた、或る信望ある古武士風の老臣の老人が大切に飼つて居る小鳥を飼つて日夜愛玩してゐた、或る夜その一羽が何者にか取られ老人は非常に落膽してその後警戒を續けてゐると一匹の蛇が鳥籠を窺いて狙されたる小鳥の一羽が今將に蛇の腹の中にある、老人は疾風迅雷直ちにこの蛇を捕へたかと思ふとその頭を口に入れて「ぎしり」とかみきり「ぱつ」と床の上に蛇の頭を吐き出した、小鳥は恐しげに老人にあこがるるが如く感謝するが如く

正義 の聲の如くピーピー鳴いてゐる、話はこれだけで極めて簡單であるが私がこの話を最初聞いた時から考へてゐることはこの老人が蛇をかみきる時の決心は咄嗟の間何によつて生じたか、そしてこの老人が蛇の頭を「パツ」と口から吐き出した時蛇の頭は床の上に轉がり大きな胴體のみがピクピクしてゐる、この有樣を見た時の痛快さ、口の端に蛇の血をつけて濡らした會心の微笑、さうして唯一無二、明鏡和親の生活にある小鳥どもがこの老人の會心の微笑に和して囀る聲、これは[illegible]の一大名話ではない、これは正にわが神州日本に擬せられたる寓話であると私は考へたのである、即ちこの憎むべき蛇は英米であり明るく正直な小鳥は日本の姿である、われらは英米に押しつけられて小さい籠の中に既ち英米共榮圏內に正直に健かに生きて行かうとしてゐた、然るにこれを一羽、二羽、三羽取つて遂にこれを全滅せんとする心でお隣ち大東亞民族解放直前までの英米の姿態であつた、この老人が敢然起つて蛇の頭を

噛み 切る動作に出たこと

大蛇 でも

興論

攪亂

戰捷

実戰下に戰ふ防諜座談会(六)
斷乎排せよ穿鑿癖
寡默ならぬ日本人の饒舌

原因不明の火事

斷乎排せよ穿鑿癖

外國語熱はスパイの溫床

英米崇拜は外國の弊

妊產婦脚氣豫防內示

遑しき訓練所の一日 ㊤訓練作業 ㊦基本體操

交通、通信、電氣機關
蘭陽地方一部を殘し復舊整備

市民の防諜意識缺如
島都の假想スパイ檢擧演習

〝臺灣防諜の今後〟
今夜・石田臺灣憲兵隊司令官放送

航空機乘員養成所の入所志願者激增

海洋訓練の實況 けふ查閱

執務時間の延長案建議
島都民間有力者間で協議

新竹州下鄉軍 簡閱點呼日取

ラヂオ

ベルトレーシング 印 大阪府知事 大阪市長 會頭發明 競會より 表彰の光榮を擔ふ 製造元 大阪綿ベルト製造所 レーシングは生產擴充の必需品 良品確保の要あり

第十四期決算 第一回決算公告 臺灣星製藥株式會社 大東殖產株式會社 當座小切手紛失 臺灣高級硝子工業株式會社

今日の映畫 大世界館 芳乃館 國際館 新世界館

東媒 石堂 給仕 事務 會計

デルビーは慢性胃腸藥

齒科 澁谷齒科醫院 臺北市新起町一ノ三 電話二八八九番
皮膚科 花柳病科 泌尿器科 吳皮梅科醫院 臺北市太平町三丁目 院長 吳汝榮
內科 小兒科 樋詰醫院 臺北市本町二丁目 電話二五四七番
內科 小兒科 呼吸器科 レントゲン科 淺井病院 臺北市末廣町 電話二四〇二番
外科 泌尿科 福島外科醫院 臺北市京町 電話六〇一一番
木村胃腸病醫院 臺北市太平町一ノ九四 電話二四四八番 木村謹吾

キシライプ ホ 新人ノ愛品 學生ノ要品 日本ポプラ株式會社

會葬御禮 箕山嘉松 許仁義 許清波
會葬御禮 吳泉發 吳連事 外親戚一同

募集 女事務員 女子 海南 見習 女事務 食事 臺陽 國策 讓店 引越 住宅 產科 犬猫 電話 カメラ ラヂオ ラヂオ 本麻 京染 引越 梅肉 刀劍 卓子 冷藏 戶籍 便利 小包 千バ 模型

荒鷲の正確な爆撃

米軍擧げて"絶望と戰慄"

"戰場有情"比島戰線の話

敵前上陸決行の命

コ島攻略と"武人の風流"

マニラ灣の夕陽

比島人が"敬天思想"を持つは何時

偉人の

國語講師を養成

屏東皇奉支會で十日間

國校教育の實際

新竹州で市郡視學會議

防諜運動愈よ活潑

神饌田田植祭

就學兒の基本調査

けふ新竹州で調査説明會

檢査制實施

新竹州で牛豚羊皮革に對し

愛讀者慰安映畫

皇民新聞社で新竹州下を巡演

恩師へ記念品

志願兵が軍へ献金

山の神祭典

婦德を涵養

臺中皇奉支部で青年を錬成

武道昇段試驗

米穀增産の褒賞授與式擧行

新竹で栄養食の講習會

斗六税務出張工事着手

資金詐欺

商品券全廢

彰化商奉で申合

海國日本を昂揚

花蓮港海の記念日行事

高橋主計課長視察

虎尾郡代表庭球選手決る

國語講師の錬成會

故湯本技師の葬儀

犒軍施設の完備へ

澎湖廳報國協會の事業

認可に接して關係者感激

仕田原伍長

南方戰線で戰死

市民の體力錬成

臺南で强歩大會を擧行

ビルマ女性の生活

何んと花嫁さんは寶石づくめ

"結婚適齢期"は十三歳

薄物の廢止

化粧と髪型

求婚と結婚

尼僧と惡者

獻金で皇軍へ感謝

軍司令部（十五日）

國防獻金

恤兵金

愛の赤道（124）

竹田敏彦 作　部竹伸一 畫

其夜の幻影（十二）

「何だ……」

二郎は、警部補の注意に感謝した。警部補も、安心して、

「それでは、こんなところへは、一日も長く置かない方がいいと思ひますので、あなたがたさへ十分に、責任を持つてくだされば、本人の身柄は、今夜すぐお返ししてもいいんですが、いかがでせうか」

「有難うございます……」

「よく知つてゐます……」

「兄さん……」

マツダランプ

東京芝浦電氣株式會社

痔　ハリバ軟膏　坐藥

ぜん息・神經痛　高血壓　中風　今津博士の素晴しい研究

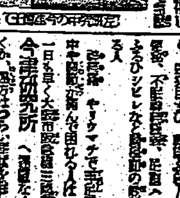

生命の水

サントリー　ウヰスキー

ぜんそく　百日咳の方へ　無料で差上げます

廣島縣安佐郡龜山村　森本作市

治せ肺病　肋膜炎も同じ療法で

「藥を買ふ買はぬ」は別として、どうしたら肺病が治るか、

肺病まづくでお困りの方は有田ドラッグへ御相談下さい

急性淋疾　慢性淋疾

短期止痛、止膿、消炎

迅速に奏効し、短期に治療に導く。

有効根基を最も高率に含有する高度のスルフオンアミド劑

ザオキン

全國藥店にあり

東京神田鍛冶町　アルス藥品部